

Informativo da Sociedade Espírita Fraternidade - Niterói - RJ Ano 3 - Edição 31 - Dezembro de 2014

“Felizes são aqueles que ora semeiam dedicação e amor nas vidas das nossas crianças e dos nossos mocinhos, bem como de seus responsáveis, uma vez que estão investindo no próprio porvir e inscrevendo-se no rol dos devotados servidores do Reino dos Céus...”

**(Carta de Camilo - psicografada por Raul Teixeira)
A SEF foi fundada em 4 de setembro de 1980**



**Muito aprendizado
nas trilhas do
Remanso Fraterno**

pág. 03



Passeio

Alegrias e descobertas
em visita ao Campo de
São Bento

pág. 08

Juventude

Mocidades espíritas de
Niterói se encontram
em evento

pág. 12



Veja também:

**Autor infantil Ângelo Reis
faz visita ao Núcleo Clélia
Rocha**

pág. 06

**Veja como foi o encontro
com a contadora de
histórias Perses**

pág. 10

**Natal de Jesus, um
poema ditado por
José Grosso**

pág. 11

**Voluntário inicia aula
de Robótica no
Núcleo**

pág. 17

Sociedade Espírita Fraternidade

ATIVIDADES

www.sef.org.br ☎ 2717-8235

2ª feira Passes 14h15

3ª feira Grupos de Estudos 15h e 20h

4ª feira Palestra 20h

Atendimento Fraternal Após a palestra

6ª feira Passes 14h15

Sábado Passes 8h15

Atendimento Fraternal 8h15

Evangelização da Infância 15h

Grupos de Estudos 15h e 17h30

Grupo de Jovens 17h

Domingo Grupo de Estudos 17h30

PALESTRAS

4ª feira às 20h

10
de dezembro

Tema: Coragem da fé

Expositora: Guiomar Castelo

17
de dezembro

Tema: Buscai e achareis

Expositora: Maria do Rosário Lacerda

24
de dezembro

Tema: A porta estreita

Expositores: Josué Carmo e José Costa

31
de dezembro

Não haverá palestra

Trilhas no Remanso: um recurso pedagógico

Finalmente, este ano conseguimos realizar mais um sonho: criar trilhas dentro do Remanso Fraterno. Elas têm sido utilizadas, frequentemente, por inúmeras razões.

As aulas, por exemplo, sobre meio ambiente, permitem que se observe os; tipos de solo, árvore frutífera, flor, pássaro, inseto, aracnídeo. A identificação das espécies nativas da Mata Atlântica, anteriormente feita mediante aulas teóricas, agora pode ser explorada numa aventura guiada, e é desse modo que as crianças fazem descobertas incríveis, facilitando o aprendizado.

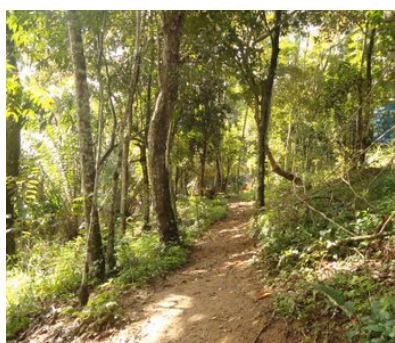

Além disso, destacamos a importância da cooperação entre elas, nos momentos de subida e descida de terrenos com obstáculos; do caminhar com tranquilidade para sentir o frescor do sombreamento das árvores; de fazer silêncio para ouvir os tipos de sons no ambiente e de entender a importância de se plantar mudas de árvores.

Nesse ano foram plantadas aproximadamente 40 mudas, cujas placas de identificação estão sendo preparadas.

Angela Deise desenhou o mapa das sete trilhas, enumerando-as e destacando as árvores do bioma Mata Atlântica, que foram estudadas em 2013 pelo antigo 5º ano e que se encontram inseridas no Mini Guia de Árvores, produzido por ela, com a participação dos alunos e da profª Silvane.

As trilhas foram nomeadas e ganharam placas sinalizadoras para a identificação das seguintes árvores: pau-brasil, jaqueiras, paineira rosa, palmeira juçara e embaúba.



A manutenção das trilhas precisa ser feita regularmente para que esse trabalho ao ar livre não se perca.

Venha conhecer nossas trilhas. Lembre-se que caminhar faz muito bem, portanto, ao chegar ao Remanso, estacione seu carro, pegue uma cópia do mapa e aventure-se.

Elaine Dornellas

Voluntária

Bicho preguiça reaparece no Remanso

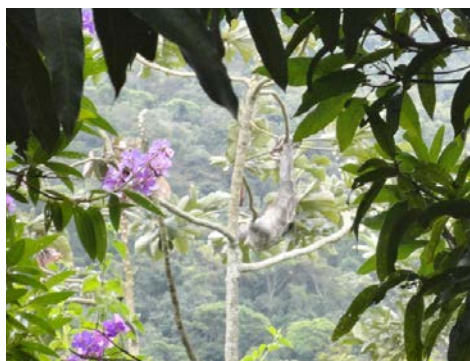

Apareceu mais uma preguiça no Remanso Fraterno! Essa parece ser uma adolescente, menor do que a que costuma nos visitar. Foi vista na embaúba perto do prédio da Educação Infantil, se balançando de uma árvore para outra, como que se exibindo para as crianças, com suas peripécias.

Adoramos ter notícia de que mais uma preguiça está nas matas de Niterói, ainda mais por sabermos que estão correndo risco de extinção.

Campanha de Alimentos



Remanso
Fraterno

Você pode participar

SEM SAIR DE CASA em apenas **3** passos.

PASSO 1

Consulte a lista de alimentos necessários em www.remansofraterno.org.br, clique em **Como Participar** e escolha o que deseja doar.

PASSO 2

Acesse um dos supermercados conveniados abaixo.

Pomar



No **Pomar Supermercados**, acesse:
www.pomardelivery.com.br.

Compre com cartão de crédito em seu nome e indique o local de entrega abaixo:

Remanso Fraterno
Rua Jean Valenteau Mouliac, 1601
Várzea das Moças - Niterói - RJ
CEP 24330-160

ATENÇÃO: Não há valor mínimo para compra. O valor do frete indicado no site, NÃO SERÁ DEBITADO NA SUA FATURA.

makro



No Makro Atacadista, acesse através do telefone:
(21) 2702-6516 / 2702-6517

Faça sua encomenda e pague através de depósito em conta-corrente ou transferência bancária e indique o local de entrega abaixo:

Remanso Fraterno
Rua Jean Valenteau Mouliac, 1601
Várzea das Moças - Niterói - RJ
CEP 24330-160

ATENÇÃO: O valor mínimo para compra é de R\$ 30,00.

PASSO 3

Enviar o comprovante para: doaralimentos@remansofraterno.org.br, para que possamos acompanhar, junto ao mercado escolhido, a entrega de sua doação.

Desde já, as nossas crianças agradecem a sua participação nesta história de amor ao próximo.

Ângelo Reis visita o Núcleo

A semana começou animada e cheia de novidades no Núcleo Educacional Professora Clélia Rocha do Remanso Fraterno.

Na segunda-feira, dia 10 de novembro, o autor de livros infantis e educador Ângelo Reis encantou a todos com sua visita repleta de histórias e emoções. A turma da professora Carolina –2º ano do ensino fundamental– preparou-se para esse encontro com entusiasmo e dedicação.

O projeto teve início a partir das vivências na sala de leitura, onde cada turma elegeu um livro. Tendo o livro que escolheram como primeiro exemplo, os alunos foram explorando e aprofundando um pouco mais as obras e referências de diversos autores e ilustradores.



A turma do 2º ano elegeu o Livro “Claudionor, o pichador” do Ângelo Reis. Essa vivência motivou a turma a mergulhar no universo da leitura e descobrir outros livros do autor.

Muitos trabalhos foram realizados nesse sentido. Com as dúvidas e curiosidades que surgiram, a criançada elaborou uma entrevista para o autor e ele, com muito carinho, veio pessoalmente responder às questões levantadas.

Foi uma manhã de trocas. Ângelo trouxe suas histórias e experiências e os alunos trouxeram o encantamento e a alegria de receber alguém tão especial em sua sala de aula. A entrevista transcorreu de forma bem natural; na verdade foi um bate-papo agradável e muito descontraído. No final da conversa, o autor trouxe livros que foram autografados e doados para todas as crianças.

Foi um momento que ficará guardado para sempre nos corações dos participantes desse especial encontro.





Objetivando proporcionar um ensino de qualidade, em período integral, oferecendo também, gratuitamente: transporte, alimentação, assistência médica e odontológica para crianças em situação de risco social, construímos uma rede solidária de amigos que possam contribuir mensalmente para o pagamento das despesas oriundas destas atividades.

Para participar do projeto **Mais Criança na Escola** e nos dar as mãos na rede solidária de amigos do **Remanso Fraterno**, preencha o formulário de cadastro em nosso site www.remansofraterno.org.br e faça parte desta história.



Educação ambiental: uma aula-passeio

A experiência de estar, semanalmente, com as crianças do 5º ano do fundamental é sempre um desafio, uma caixa de surpresas. Nossas aulas de educação ambiental precisam ser bem planejadas para que os assuntos sejam entendidos e despertem interesse nos alunos. Aprendemos com o tempo que não podemos impor uma atividade, mas propor determinadas tarefas dividindo com eles as responsabilidades por sua execução.

A sugestão de visitarmos o Campo de São Bento, na primeira semana de outubro, teve como proposta principal a observação das árvores, dos jardins em plena primavera e a manutenção dos mesmos. Queríamos chamar a atenção das crianças quanto à importância da preservação da natureza, como elas o fazem no Remanso Fraterno, e da alegria da convivência, da troca de saberes além dos muros escolares. A ideia foi bem aceita pela direção da escola.

Imaginem quando propusemos o passeio às crianças... Foi uma festa! A maioria não conhecia o Campo. E diante do falatório feliz – todos diziam ao mesmo tempo o que iam fazer e acontecer – pedimos que pensassem juntos e que depois entregassem à professora Silvane e a mim, uma listinha com alimentos sugeridos para que fizéssemos um piquenique no parque, uma vez que há um espaço reservado para tal.

Ficamos sensibilizadas com a simplicidade dos pedidos. Segue uma foto do que eles chamam de combinados. Obviamente que o lanche solicitado foi atendido e acrescido de frutas.

O passeio foi feito na quarta-feira pela manhã e foi ótimo. As crianças se comportaram muito bem. Correram, brincaram, se divertiram nos brinquedos, jogaram futebol, subiram em árvores, fotografaram, riram muito, tudo que tínhamos certeza que fariam. Temos somente elogios para elas.



A companheira Beth Guimarães esteve conosco o tempo inteiro, bem disposta como sempre. No final, comprou picolés para todos. Vinicius Legey, da mocidade da SEF, compareceu com duas amigas da UFF, ficando conosco um bom tempo. Elas adoraram as crianças e querem conhecer o Remanso.

Fizemos o piquenique no espaço Cantinho dos Vovôs e Vovós, servindo lanche à vontade. A professora Silvane sugeriu várias brincadeiras que foi de agrado geral. Eliane, auxiliar de educação, foi a guardiã das bolsas, mochilas e alimentos enquanto percorríamos o Campo. Depois do piquenique ela teve oportunidade de passear e tirar fotos.



No final, como tínhamos tempo, sugerimos visitar o Hortifruti do bairro, pensando na educação ambiental. Pedimos ao motorista que seguisse pela praia de Icaraí para que eles pudessem admirar a paisagem. O aluno Yuri, encantou-se ao avistar o MAC – Museu de Arte Contemporânea, que ele explicou como sendo “aquele negócio que viu numa foto; que em cima é branco, no meio é preto, e embaixo é branco”, e pediu-nos que um dia fôssemos lá. Explicamos que era um museu.

Foi então que a professora Silvane nos informou – falando alto para que todos na vã pudessem ouvir - que toda quarta-feira a entrada no museu é gratuita.

Resultado? Advinha? Fomos para o MAC. Foi uma alegria só. Quantas descobertas, fotos, admiração, muito espaço, e uma vista deslumbrante! Os alunos nunca tinham estado naquele museu. As guias foram muito atenciosas com eles e deram muitas informações.

Na saída do MAC fizeram mais um lanche e ainda levaram frutas e suco de volta para o Remanso.

Graças a Deus foi um passeio e tanto. Inesquecível! Momentos felizes que marcam a nossa caminhada na vida.

E você, viajando nas boas lembranças, nas primeiras séries do primário, qual foi o passeio que mais lhe impactou e que vem à mente nesse instante?



Elaine Dornelas
Voluntária

Perses, a contadora de histórias: visita do encanto

No último mês de outubro, os alunos do Núcleo receberam uma visita surpresa maravilhosa!

A contadora de histórias, Perses, chegou com uma caixa cheia de livros coloridos e divertidos. Foi, para os estudantes, um encantamento só, ir retirando-os um a um, descobrindo novos títulos e novos autores, além de encontrar velhos conhecidos.

Como se não bastasse, Perses prendeu a atenção de todos, contando histórias que deixaram à solta, fantasias e deslumbramentos.

Equipe do Núcleo

Uma semana diferente pelo Dia da Criança

Embora todo dia seja Dia da Criança no Remanso Fraternal, com o aprendizado acontecendo em meio a muita diversão e alegria, reservamos mês de outubro, uma semana para oferecer aos alunos muitas surpresas e atividades diferentes.

Neste ano tivemos a parceria da ONG Niterói Mais Humana, que proporcionou aos alunos do ensino fundamental um dia de muitas brincadeiras e cultura na área do Teatro Popular de Niterói, um lugar lindo, em que as linhas da arquitetura de Oscar Niemeyer como que se entremeiam nas águas da Baía de Guanabara.

Na escola tivemos bufê de sorvetes, desfiles temáticos, banho de mangueira, teatro das professoras, piquenique saudável, trilhas e pula pula.

Foi uma semana maravilhosa!

Coordenação do Núcleo

Natal de Jesus

É o Natal!
Há poesias que cantam sem final.
Há esperanças que, intensas, se renovam
Nos sorrisos e abraços que o comprovam.

É o Natal!
Sempre é Jesus nosso augusto fanal,
Que nos faz divisar o almo futuro
E fazer luz onde houver tempo escuro.

É o Natal!
Cada sonho é qual mimo de cristal,
Que se deve cuidar, zelosamente,
Alimentando o amor em tanta gente.

É o Natal!
Esse júbilo n' alma é o bom sinal
De que a fraternidade se aproxima
Na doce inspiração que vem de cima.

É o Natal!
Seres que já se foram, afinal,
Mas que ressurgem pelos pensamentos,
Fazem vibrar os nossos sentimentos.

É o Natal!
E o meu presépio, de pano e jornal,
Homenageia o Mestre nascituro
E projeta blandícias p' ro futuro.

É o Natal!
É a festa de Jesus, tempo triunfal
Que dá sentido para essa irmandade,
Dos nossos sonhos de felicidade.

José Grosso

Mocidade da SEF no Encontro de Mocidades Espíritas de Niterói

O domingo do dia 2 de novembro amanheceu com um tom especial! Nessa oportunidade, após aproximadamente sete anos de intervalo, ocorreu o Encontro de Mocidades Espíritas de Niterói – EMEN.

Com o apoio do 38º Conselho Espírita de Unificação - CEUNIT e do Instituto Espírita Bezerra de Menezes -IEBM, além do envolvimento direto de outros integrantes do movimento espírita niteroiense, o Instituto Dr. March abriu suas portas para 150 jovens e 25 trabalhadores de 15 casas espíritas da cidade.

Fotos: Daniel Cadilhe



A partir do tema “Pelos Caminhos de Jesus”, inspirado na obra de mesmo título, do Espírito Amélia Rodrigues, psicografada pelo médium Divaldo Pereira Franco, foram desenvolvidas diversas atividades, dentre as quais: ambientação musical, esquete inicial, grupos de estudo por faixa etária e centros de interesse.

Em paralelo aos grupos de estudo dos jovens, houve um Fórum de Evangelizadores sob a responsabilidade de Claudia Dutra (dirigente do CEUNIT) e de Antonio Hélio Monteiro (do DIJ/IEBM).



A mocidade da SEF marcou presença com aproximadamente 25 jovens e seis orientadores de estudo. Pedimos a alguns desses que compartilhassem um pouco do que foi essa experiência:

Isabela Goulart, 14 anos

“Eu gostei bastante do encontro, achei divertido e legal. A parte que eu mais gostei foi quando todo mundo dançou e fez trenzinho... Achei também o encontro bem interativo, porque todos nós conhecemos outros jovens de outras casas espíritas que, de certa forma, pensam o mesmo que nós.”

Marcela Soares, 17 anos

“No encontro de mocidades tive a oportunidade de fazer novas amizades, conhecer melhor aqueles que me cercam no dia a dia e refletir sobre os caminhos que estão sendo trilhados por mim. Foi extraordinário e super acolhedor. Lá vivi e senti coisas que nunca havia sentido, momentos únicos de pura alegria e harmonia. Senti-me eu mesma no mais profundo de minha alma, como se nada mais importasse.”

Leonardo Portugal, 17 anos

“O Encontro de Mocidades Espíritas de Niterói foi, sem dúvida, um dia de muita fraternidade e alegria. Novos laços de amizade feitos, antigos laços fortalecidos. As atividades foram muito bem planejadas e as tivemos durante o dia inteiro. Com isso, foi estimulada a integração, interação e a participação em todas as atividades. Além de um saboroso almoço”.

Régis Rabelo, 20 anos

“Adorei a harmonia entre os grupos de jovens, unidos por um único ideal. Havia alegria e dedicação em toda a organização do evento e todos se ajudaram. Os estudos também foram bastante enriquecedores e pudemos compartilhar nossas ideias e experiências, foi bem legal”.

Guilherme Medina, orientador da Mocidade

“O EMEN foi um encontro muito especial porque me fez recordar de momentos semelhantes que vivi na minha mocidade: jovens vindos de todos os cantos da cidade, vinculados a outras casas espíritas, se reúnem para refletir e compartilhar suas experiências de vida, sob a ótica da Doutrina Espírita. Claro que não poderiam faltar momentos de arte, que tocaram os corações de uma maneira muito especial, sem falar na alegria que foi colaborar no grupo de estudos e no centro de interesse. Em resumo, um encontro de corações que revive o movimento de mocidades espíritas em Niterói”.

Larissa Chaves

Voluntária

Incentivo ao desenvolvimento social

O Remanso Fraternal realiza através do Serviço de Convivência e Fortalecimento de Vínculos (SCFV) e do Programa Acolher é Transformar, um trabalho de Assistência Social.

O trabalho desenvolvido é pautado pelo Sistema Único de Assistência Social (SUAS). Uma das tarefas do SUAS é garantir proteção social básica com objetivo de prevenir situações de risco.

Dessa forma contamos com um corpo técnico, estagiários e voluntários trabalhando para que o Remanso Fraternal cumpra o papel de apoio à proteção social básica.

Os serviços da Assistência Social são realizados através de atividades/oficinas socioeducativas com as crianças e seus familiares.

Nas segundas, terças e quartas-feiras pela manhã são realizadas oficinas socioeducativas com 12 participantes, ex-alunos do Núcleo Educacional Professora Clélia Rocha – Ensino Fundamental ofertado pelo Remanso Fraternal.

Nas segundas-feiras também são realizadas oficinas sócio educativas com os alunos do 5º ano do Núcleo Educacional e nos sábados realizamos atividades com famílias a ele vinculadas.

As atividades e oficinas são planejadas para ser um espaço participativo reflexivo através das ações de escuta, de troca de experiências, informações etc.

Os participantes do SCFV já tiveram oportunidade de ir aos teatros Municipal e do Jockey, assim como ao Museu de Arte Contemporânea de Niterói. Também foram inscritos no Programa Diferentes Talentos, oferecido pela Andef – Associação Niteroiense dos Deficientes Físicos - , realizando atividades esportivas de natação, futebol e capoeira.

Proporcionar a realização de atividades como essas permite que os participantes ampliem e fortaleçam laços relacionais, além de oportunizar acesso ao saber.

Através desses espaços, acreditamos que os participantes do SCFV e do Programa Acolher é Transformar ampliam possibilidades de se apropriar e fortalecer suas redes de apoio – família, amigos, religião, instituições de trabalho, educação, assistência e etc. – para enfrentar os problemas sociais e econômicos vivenciados e ter uma condição de vida melhor.

Por Lídia Porto
Educadora Social
SCFV e Acolher é Transformar

Feminismo

Pergunta-me você o que seja feminismo, talvez supervalorizando a minha capacidade de resposta. O assunto, no entanto, me fez lembrar uma história, aliás, repetida por vários cronistas, interessados nas tradições populares. Dou-lhe esta explicação para que você não me considere plagiário com adjetivos jocosos e zombeteiros.

Conta-se que Jesus, acompanhado por alguns discípulos, seguia, dos arredores de Jerusalém, demandando a cidade de Jericó.

O Mestre alterara o plano da excursão, através de muitas veredas, a fim de visitar necessitados e doentes. Em dado instante, o grupo não soube acertar com o verdadeiro caminho e apareceu acalorada troca de opiniões. Nisso, salientou-se, não longe, a figura de um viandante cuja presença pareceu providencial aos companheiros da Boa Nova. Notando que o desconhecido se abeirava dos circunstantes, Simão Pedro barrou-lhe a frente e interpelou-o:

- Amigo, acaso poderá a sua bondade informar-nos quanto ao exato caminho para Jericó?

O desconhecido trancou a face que lhe evidenciava o descontentamento e replicou em seguida:

- Quem lhe falou que sou guia de vagabundos? Tenho mais que fazer. Não me arrisco a contato com malfeitores e ladrões. Sigam para onde quiserem...

Dito isso, afastou-se, estugando o passo e Pedro, desapontado, dirigiu-se a Jesus, comentando:

- Mestre, viu só que insolência? Não é justo suportar desaforos! Decerto que o Céu castigará esse brutamontes, impondo-lhe a punição que faz por merecer...

O Cristo ouviu, apreensivo, e ponderou:

- Pedro, não julgue ninguém sem o conhecimento preciso... Quem será esse homem?

Talvez seja um doente ou um desesperado...

A expectativa reapossava-se dos apóstolos, quando surgiu, à frente deles, bela jovem carregando um cântaro de água na cabeça. Simão Pedro adiantou-se, interpelou-a repetindo a petição que fizera ao viandante agressivo e exasperado.

- O melhor caminho para Jericó? – indagou a moça sorrindo.

De imediato, depôs no chão o vaso que trazia e passou a explicar com gentileza de que modo atingiriam a cidade sem obstáculos maiores. Além disso, encorajou os apóstolos à caminhada, com expressões de encantador otimismo. Terminado o diálogo, ei-la retornando o vaso transbordante de água límpida, seguindo estrada afora...

Simão aconchegou-se a Jesus e lhe falou com intimidade.

- Mestre, notou a diferença? O bruto que nos desconsiderou e essa menina generosa se parecem a um animal e a uma flor...

Ante o Senhor, que se fizera pensativo, Pedro insistiu:

- Senhor, qual será a recompensa que o Céu concederá a essa jovem que nos prestou um serviço tão grande?.

Jesus sorriu e falou ao apóstolo:

- Sim, Pedro, essa jovem será recompensada; e o prêmio dela será casar-se com o homem brutalizado que passou por aqui, a fim de que consiga educá-lo para Deus e para a Vida.

Surpresa geral encerrou o assunto.

É isso aí, meu caro...

Se a Mulher nos abandonar à própria sorte, negando-se a cumprir a missão que o Céu lhe atribui, com certeza, nós todos, os Homens vinculados ainda à Terra, estaremos perdidos...

Pelo Espírito Augusto Cezar

Psicografia de Francisco Cândido Xavier. Livro: Fotos da Vida. Lição nº 03. Página 18.

Voluntários no Núcleo - Aulas de Robótica

A presença de voluntários no Núcleo Educacional Professora Clélia Rocha do Remanso Fraternal, em muito enriquece o currículo escolar.

Em outubro, o professor Celio Nery e Silva apresentou-se para o trabalho e fez uma proposta, prontamente aceita, de introduzir a robótica para os nossos alunos.

Iniciamos com grupos pequenos, com três alunos em cada vez, e a empolgação tem sido muito grande.

Célio usa seu próprio material, especial para o trabalho com crianças, da marca Lego.

Seria maravilhoso se pudéssemos ter mais kits de robótica Lego, mas são muito caros.

Será que algum leitor do INFOSEF poderia ajudar para que pudéssemos expandir o trabalho para mais alunos? Se puder, entre em contato conosco pelo e-mail remanso@remansofraternal.org.br.

Coordenação do Núcleo

Acompanhe as novidades da SEF e do Remanso pela internet

Receba nosso informativo

Seu nome (obrigatório)

Seu e-mail (obrigatório)

Digite o texto da imagem abaixo:

ACJZ

Enviar





Endereço: Rua Passos da Pátria, 38
 São Domingos - Niterói - Rio de Janeiro
CEP: 24210-240
Telefone: (21) 2717-8235
Fax: (21) 2722-2455
E-mail: sef@sef.org.br
Site: www.sef.org.br



Remanso fraterno

Endereço: Rua Jean Valentteau Moulliac, 47
 Várzea das Moças - Niterói - Rio de Janeiro
CEP: 24330-160
Telefone: (21) 2609-9930
E-mail: remanso@remansofraterno.org.br
Site: www.remansofraterno.org.br
Veja aqui como chegar ao Remanso



A venda de livros é empregada na obra social Remanso Fraterno

Você ajuda ao comprar um livro da Editora Fráter

Site: www.editorafrater.com.br

DOAÇÕES PARA O REMANSO FRATERNO

Existem duas maneiras de doar para a SEF/Remanso Fraterno: através da nossa conta no Itaú, ou através do PayPal



Banco Itaú - 341
Agência: 6173
Conta Corrente: 50848-9
CNPJ: 30.597.876/0001-28
Favorecido: SEF - Sociedade Espírita Fraternidade

Doe qualquer valor através do Paypal



Donate any amount through Paypal



Haz una doación a través PayPal



Faites un doun à travers PayPal

1- Reais / 2- Dollars / 3- Euros

Sites parceiros



Conselho Espírita do Estado do Rio de Janeiro
www.ceerj.org.br



A primeira WEBTV espírita do mundo
www.tvcei.com

RÁDIO RIO DE JANEIRO

1400 Khz - RJ - Brasil
 A Emissora da Fraternidade. Colabore.
www.radioriodejaneiro.am.br

Equipe INFOSEF

Conselho editorial: Carlos Alberto Pereira e Alex Vieira
Jornalista responsável: Ezna Dias Pinheiro
Coordenação: Roberto Guima e Ana Lúcia São Thiago Martins
Revisão: Lucia Moysés

Reportagem: Júlia Mattos
Diagramação: André Borba
Divulgação: Odilia R. de Oliveira e Gabriel Spiegel
Contato: informativo@sef.org.br